Общественно-политическая газета Карачаево-Черкесии

День Республики

Газета издается с 4 июля 1918 года

Интернет-версия издания: www.denresp.ru

Цена в розницу свободная.

№ 24 (20128) | 2020 г. | Четверг 20 февраля

НА ПРЯМОЙ ЛИНИИ - ГЛАВА РЕСПУБЛИКИ

ЕСЛИ вы столкнулись с серьезной проблемой, требующей незамедлительной реакции, заходите на страничку Главы в Instagram. Заходите смелее и опишите ситуацию, задавайте интересующие вас вопросы, излагайте предложения и пожелания. Поверьте, реакция будет быстрой. Также в актуальном разделе вы найдете специальную рубрику «Открытый чат». Это новая мера, включенная в работу Главой республики по прямому контакту с населением. Так, раз в месяц в сториз Рашида Борисписвича можно увидеть объявление о предстоящем открытом чате. В специальном окошке любой желающий может задать свой вопрос или оставить пожелание.

По количеству нарастающих откликов, от чата к чату, можно смело сказать, что данная мера набирает популярность. На сегодняшний день на прямую линию Главы в третьем чате поступило порядка 1400 сообщений, и ни одно из них не остается без ответа.

Мы, в свою очередь, будем параллельно вести нашу обзорную рубрику и регулярно рассказывать о том, как решались поставленные вами проблемы.

В РЕЗУЛЬТАТЕ стихийного бедствия в городе-курорте Теберда произошло отключение электричества по улице Тебердинской. Жители пяти многоквартирных домов № 7,8, 9,10,11, а также некоторых домов частного сектора остались без света и тепла, так как помещения отапливаются тоже с помощью электроэнергии. Граждане этих домов обратились в соответствующую инстанцию. Электрики ответили, что произошла серьезная поломка, которая требует больших финансовых затрат. Как жить людям?! На улице минусовая температура!

Эту проблему жители озвучили в открытом чате Главы республики, в результате были даны конкретные поручения.

Пострадавшую линию временно подключили к другому трансформатору. В течение выходных жители были обеспечены электричеством. А в понедельник, 10 февраля, заменили неисправный трансформатор на новый. Котельная заработала в полную силу и в дома жителей поступило тепло.

Житель Черкесска обратился к Главе с просьбой помочь в строительстве детской площадки по адресу: переулок Одесский, 13, так как детям, проживающим в этом доме, негде играть. На что он получил ответ:

«Ваша дворовая территория будет благоустроена до 2024 года в рамках реализации программы «Формирование современной городской среды». В 2017 году вы подавали заявку на благоустройство и она была одобрена», - написал Рашид Темрезов.

Озадаченная гражданка, которая на протяжении некоторого времени не могла добиться инвалидности для дочери, несмотря на медицинские показания, написала в чат Главы Р. Темрезова. В результате получила ответ:

«Прямо сегодня подходите со всеми документами по адресу: г. Черкесск, улица Гутякулова, 20 в Главное бюро медико-социальной экспертизы по КЧР Минтруда России. Руководитель - главный эксперт по МСЭ по КЧР Зурида Мухамедовна Аргунова. Тел: 8-8782-21-20-78».

Почему у нас получение документа о статусе многодетной семьи зависит от доходов? - был и такой вопрос.

- Вы совершенно правы. Справка о том, что семья многодетная (3 и более детей) должна выдаваться без учета уровня доходов. Мы изменили нормативные документы, и уже с 18 февраля вы можете обратиться в управление соцзащиты по месту жительства, где вам подтвердят статус многодетной семьи. Здоровья вашим деткам!

Окончание на 2-й стр.

Вслед за событием

«КЕМ БЫЛИ МЫ В КРАЮ ДАЛЁКОМ»

15 февраля в парке Победы республиканской столицы состоялся митинг, посвященный 31-й годовщине вывода советских войск из Афганистана

В МЕРОПРИЯТИИ приняли участие главный федеральный инспектор по КЧР аппарата полномочного представителя Президента РФ в СКФО Игорь Дральщиков, заместитель председателя Правительства КЧР Анзор Эркенов, депутаты Народного Собрания (Парламента) КЧР, члены республиканского Правительства, воины-«афганцы», представители духовенства, силовых структур, общественных организаций, учащиеся образовательных учреждений города.

Собравшиеся в этот день на Аллее Героев почтили минутой молчания память о тех, кто погиб в Афганистане, выполняя интернациональный долг. Затем был произведен траурный залп. Ключарь Никольского собора г. Черкесска Сергий Кузнецов и кадий Абазинского муниципального района Анзор-хаджи Апсов совершили молебен и обряд дуа по погибшим.

От имени Главы республики искреннюю благодарность за героизм, высочайшую силу духа и мужество участникам афганской войны выразил заместитель председателя Правительства КЧР Анзор Эркенов.

«15 февраля – день памяти о россиянах, исполнявших служебный долг за пределами Отечества. В этот день мы говорим о героизме и заслугах соотечественников, принимавших участие в вооруженных конфликтах за пределами страны, и в первую очередь в Афганистане. Прошёл уже 31 год с тех пор, как завершился последний этап вывода советских войск из Демократической Республики Афганистан. Десятилетний локальный конфликт принял глобальный характер и стал одним из громких явлений XX века, - сказал Анзор Назирович. - Среди тех, кто был послан для урегулирования военного конфликта, были и жители Карачаево-Черкесии, которые стойко и преданно служили Отечеству, исполняя свой воинский долг. 848 воинов-интернационалистов из республики были участниками этой десятилетней войны. Погибли 42 наших земляка. Мы всегда должны помнить их как верных своей присяге и Родине. Участники войны и их семьи всегда будут вспоминать трагические события 1979-1989 годов. Мы никогда не забудем подвигов солдат. Светлая память погибшим героям!».

Затем слово предоставили председателю Карачаево-Черкесской региональной организации инвалидов войны в Афганистане Геннадию Жданову.

«Отрадно отметить, что здесь присутствует и руководство нашей республики, и молодёжь. На мой взгляд, это означает, что слова «Никто не забыт и ничто не забыто» для нас в КЧР не пустой звук, а жизненная позиция. Ставить оценки той войне в Афганистане мне бы не хотелось. Что там было, как было, кто прав, кто виноват...» - сказал Геннадий Игоревич и завершил своё выступление словами из песни боевого товарища Игоря Морозова:

«Прощайте, горы,
вам видней,
Кем были мы
в краю далёком.
Пускай не судит
однобоко
Нас кабинетный
грамотей...»

От лица молодого поколения перед собравшимися выступил воспитанник штаба Поста № 1 Центра военно-патриотического воспитания молодежи г. Черкесска Рашид Конов.

«В этом году мы празднуем 75-ю годовщину Великой Победы. Это триумф нашей армии и нашего народа! Защитники Отечества передали нам великое наследство – любовь к Родине, готовность отстаивать её интересы и независимость. Именно на них равнялись в своих поступках воины – интернационалисты. Вот уже прошёл 31 год как советские солдаты покинули землю Афганистана. Но, несмотря на это, мы – молодое поколение знаем о долгих 10 годах войны и будем ещё долго хранить память, потому что история афганской войны написана кровью наших солдат и слезами матерей, обелисками со звездочками и песнями «афганцев» о войне и мире, о любви и дружбе, - сказал Рашид, и, обратившись к воинам-«афганцам», добавил: - Навечно она останется в ваших душах, дорогие ветераны, ведь это часть вашей жизни, это ваша молодость, это рожденное в бою ваше боевое братство. Нам, молодым, дорого будущее нашей планеты. Мы хотим, чтобы люди встречались не в бою, а на дорогах мира и братства. Мы обещаем достойно продолжать ваши славные традиции. Нам есть на кого равняться. Это и ветераны Великой Отечественной войны, и вы - ветераны-«афганцы», это и ветераны других локальных войн. Вы всегда будете для нас примером мужества и верности долгу и Родине».

Завершился митинг возложением венков и цветов к памятнику воинам, погибшим в Афганистане.

Светлана ОСЕЦКАЯ.
Фото автора.

На прием к прокурору

Прокурор Карачаево-Черкесской Республики Олег Жариков 25 февраля проведет прием граждан в прокуратуре Зеленчукского района, расположенной по адресу: КЧР, ст. Зеленчукская, ул. Ленина, 84.

При обращении рекомендуется подготовить письменное заявление, содержащее все сведения, необходимые для оперативного рассмотрения.

Заявителям необходимо иметь документ, удостоверяющий их личность.

Дополнительная информация и предварительная запись на приём осуществляется по телефону 8-878-78-5-48-71.

Прием проводится с 11 до 13 часов.

Хочешь быть в курсе событий?

ПОДПИШИСЬ

на газету

«День республики»!

21 февраля – Международный день родных языков

«ТЫ, СЛОВНО ГОЛОС МАТЕРИНСКИЙ, СЛАДОК...»

ПОЧЁТНЫЙ работник общего образования, учитель карачаевского языка СОШ а. Верхняя Мара **Раиса МАМЧУЕВА** *(на снимке)* в родной школе трудится 46 лет. И все годы ее учёбы на филфаке КЧГПИ и работы в школе совпали с развитием карачаевского языкознания, литературы, методики преподавания.

- Моему поколению повезло – у нас появилась возможность духовно расти и постигать красоту родного языка уже в непрерывном процессе, - считает Р. Мамчуева. – Рождённые в годы депортации на чужбине, мы ведь не имели возможности даже держать в руках детские книжки на родном языке, а сказки, легенды, пословицы, поговорки, загадки, песни мы узнавали от своих бабушек. Родное слово, обладая притягательной силой, воспитывало, окрыляло, пробуждало национальное самосознание. Потом уже, познакомившись со стихами великого балкарца Кайсына Кулиева, прочту его строки: «Похожий на родные наши горы, великий, как любой язык земной, ты защищал нас, ты спасал нас в горе, как бурка от ненастья в час ночной... Ты, словно голос материнский, сладок, прекрасен, как родимая земля!» А по-настоящему красоту и нравственное начало родного языка я познавала от учёных, стоявших у истоков зарождения современной карачаево-балкарской филологии: Умара Баблашевича Алиева, Шакмана Хусеевича Акбаева, Ибрагима Хаджи-Муратовича Урусбиева, Хаджи-Мурата Исаевича Хаджилаева и других. Сегодня их традиции продолжает профессор, зав. кафедрой карачаевской и ногайской филологии КЧГУ Тамара Алиева, которая во главу угла в своей многогранной работе ставит обеспечение школьного учебного процесса методической литературой и является связующим звеном между школой и вузом. Вот и на днях в рамках декады родных языков в актовом зале КЧГУ был проведен диктант на карачаевском языке, инициаторами которого выступили кафедра под руководством Алиевой и управление образования администрации Карачаевского муниципального района. Диктант писали 32 школьника из 16 школ района, в том числе и учащиеся моего 11 класса.

...Не мною сказано, что ученики больше любят те предметы, которые преподаёт их любимый классный руководитель. Вот и в 11-м классе СОШ а. Верхняя Мара все девять будущих выпускников к родному языку относятся с особым пиететом: охотно читают произведения карачаевских писателей, заучивают наизусть стихи поэтов, активно участвуют в декадах и фестивалях, проявляют свои творческие способности в инсценировках. К диктанту, который писали в университете, они также отнеслись со всей ответственностью, и для них приятным сюрпризом стало то, что здесь использовался отрывок из повести Медихи Шамановой об их славном земляке, Герое России Кичибатыре Хаиркизове, чей бюст установлен у входа в школу. Уж его-то боевой путь они знают досконально: командир партизанского отряда в Белоруссии, гроза немецко-фашистских захватчиков, погибший в июне 1943 года, когда поднимал отряд в атаку, является национальной гордостью маринцев и всего карачаевского народа. Как и командиры партизанских отрядов, так же сражавшиеся в Белоруссии, – старший брат Кичибатыра Юсуф Хаиркизов и Аскер Бархозов, поэт-фронтовик Даут Байкулов, участник освобождения Крыма, легендарный разведчик Ажу Канаматов.

- Безусловно, работа с краеведческим материалом, изучение биографий выдающихся земляков, экскурсии к достопримечательным местам Карачаевского района, богатого на исторические памятники, во многом способствуют проявлению интереса учащихся к родному языку. Побывав у замкового камня карачаевского народа близ Худесского ущелья, посетив Учкуланский музей народной культуры имени С. Джанибекова, поклонившись памяти павших за оборону Кавказа у мемориала в пос. Орджоникидзевском, прибираясь у Маринского памятника погибшим землякам, где начертано 425 имён, мы с ребятами пишем на родном языке сочинения, эссе, что-то похожее на путевые заметки, - делится опытом работы Р. Мамчуева. – Я так считаю: мы, сельские учителя, должны растить на местах истинных носителей родных языков, потому как урбанизация нанесла серьезный урон. Дети не учатся языку дома, на нём в основном говорит старшее поколение, причём не регулярно и частично. А самые молодые носители языка - в основном 50-летние бабушки и дедушки.

...В кабинете родного языка Раисы Назировны на стенах рядом с правилами орфографии – нормы горского этикета, правила хорошего тона, народные пословицы. Приобщаясь к народной культуре, учащиеся постепенно усваивают нормы поведения, исследуют границы дозволенного, познают окружающий мир. Пройдёт совсем немного времени, и 11-классники Денислан Байрамуков, Аслан Коркмазов, Аслан Эртуев, Радима Тхакохова и другие, получив аттестаты, выйдут в большой мир. Их классный руководитель за ребят спокойна: они получили в стенах школы и прочные знания, и хорошее воспитание. Все мальчишки – отличные спортсмены, занимаются вольной и национальной борьбой, никто из них не был замечен с сигаретой в руках, это надёжные, целеустремлённые ребята. Девочки – скромницы и красавицы, несут в себе идеал истинной горянки, чья честь и достоинство в семье всегда возводились в культ. Для учеников Р. Мамчуевой уроки родного языка не проходят даром, потому что в них – заветы предков, мудрость традиций и народной культуры.

Людмила ОСАДЧАЯ.
Фото автора.

НА ПРЯМОЙ ЛИНИИ - ГЛАВА РЕСПУБЛИКИ

Окончание. Начало на 1-й стр.

- Что планируется в сфере здравоохранения в Домбае? Будет ли там рентген-аппарат?

- В 2020 году в поселке Домбай планируется оснастить врачебную амбулаторию переносным рентген-аппаратом, а в дальнейшем организуем травмпункт.

По поводу успешной реализации проекта «Кадровый резерв Главы КЧР», являющегося неким социальным лифтом, в рамках работы которого победители конкурса смогут занять должности в органах госвласти и на крупных предприятиях республики, в адрес Главы КЧР пришло сообщение, в котором прозвучали слова благодарности и теплые пожелания. Рашид Темрезов не оставил без внимания и это сообщение.

«Призываю всех активных, амбициозных, талантливых людей к участию! Я уверен, в нашей республике много таких ребят, которые душой болеют за родную республику и хотят работать на благо региона.

В качестве наставников «Кадрового резерва» привлечем полуфиналистов Всероссийского конкурса «Лидеры России». Я лично буду следить за всеми этапами и надеюсь познакомиться с лучшими.

Для участия необходимо связаться с руководителем проекта по номеру 8-928-855-00-88».

Напомним, что на своей ежегодной пресс-конференции Рашид Темрезов отметил эффективность взаимодействия органов власти с населением посредством социальных сетей. «Ни один поступивший через соцсети вопрос не остается без ответа. Формат очень удобен. Я рекомендую своим коллегам такую форму общения с населением, которую считаю более эффективной, оперативной», - подчеркнул Глава республики.

Коротко

■ В столице Карачаево-Черкесии продолжается благоустройство парка около завода РТИ. Как сообщает пресс-служба мэрии г. Черкесска, в этом году здесь в рамках реализации третьей очереди планируются строительство двух фонтанов и обустройство уютной зоны отдыха, где будут установлены красивые скамейки, урны и фонари. Пешеходные дорожки из красивой плитки и палубной доски свяжут зону отдыха с детской и спортивной площадками, оборудованными ранее. В дальнейшем в парке появятся велодорожка, декоративные перголы (навесы) с лежаками и скамейками, зона wi-fi. Большая работа запланирована по озеленению парка - здесь будут высажены разные деревья и кустарники, разбиты красивые цветочные клумбы.

■ «Россети Северный Кавказ» в зоне ответственности филиала «Карачаево-Черкесскэнерго» в течение 2019 года подключили к электрическим сетям 1062 новых объекта суммарной мощностью 52,6 МВт. В их числе Усть-Джегутинская малая гидроэлектростанция. Кроме того, специалисты филиала присоединили к сетям около 70 новых предприятий агропромышленного комплекса в Адыге-Хабльском, Ногайском, Усть-Джегутинском, Абазинском, Карачаевском, Хабезском, Прикубанском районах Карачаево-Черкесии. Электроэнергию по сетям филиала также получили шесть гостиничных комплексов и баз отдыха в Архызе и Домбае, новый жилой микрорайон в ауле Псыж, более 20 базовых станций сотовой связи и коммутационных шкафов для обеспечения жителей высокоскоростным Интернетом. В ауле Красный Восток специалисты филиала выполнили подключение к электрическим сетям системы уличного освещения и новой детской площадки, в поселке Правокубанском, ауле Тапанта и селе Счастливом – новых зданий Домов культуры.

75 ПОБЕДА! 1945–2020

ДОРОГИ Магомета Салпагарова

СЕГОДНЯ, когда так много говорят и пишут о войне, особенно в преддверии 75-летия Великой Победы, каждый вспоминает что-то свое, личное, связанное с этим событием. Вспоминают своего отца и деда, конечно же, и в семье Магомета Юсуфовича Салпагарова.

Он родился в 1918 году в Учкулане в крестьянской семье – большой, дружной, трудолюбивой, в которой все дети всегда ощущали крепкое плечо отца и любовь матери.

Никаких гимназий, университетов Магомет по тем временам не кончал, более того, не сумел получить полного среднего образования, ибо Карачай в те годы хорошо лихорадило от репрессий 30-40-х, но люди, близко знающие юношу, всегда отмечали в нем неординарный интеллект. Не зря, когда 18-летний Магомет пришел устраиваться на работу в Учкуланский районный дорожный отдел, его сразу же назначили дорожным мастером. В 1938 году Салпагарова призвали в армию.

Когда началась война, Магомета, никогда не видевшего море, направили на службу на Северный флот.

Положение на фронтах было тяжелым, и уже в 1942 году Салпагаров в звании старшего сержанта воюет в 125-м стрелковом полку на 3-м Украинском фронте.

1943 год будет самым памятным и самым радостным для него, потому что почти пять месяцев продолжалось летне-осеннее наступление войск Украинского фронта, которое увенчалось выдающимися победами наших войск, которые продвинулись на запад на 300–600 километров. Он шлет домой радостные письма, а в ответ тишина. Откуда Магомету было знать, что именно осенью 43-го весь карачаевский народ был депортирован в Среднюю Азию.

В 1944 году командиру взвода 31-го гвардейского корпуса М. Салпагарову за отличные боевые действия при прорыве обороны противника на Днестре приказом Верховного Главнокомандующего т. Сталина будет объявлена благодарность.

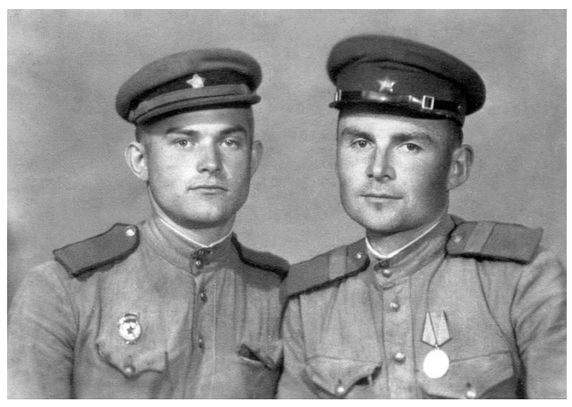

Много позже на вопрос детей: «Как же все-таки удалось переправиться через Днестр?» отец скупо ответит: «Днестр мы форсировали в 1944 году, а за предыдущие три года накопили хороший опыт. По дороге на запад встречались реки, протоки, болота, которые приходилось преодолевать с ходу, без предварительной разведки этих препятствий и какой-либо подготовки».

Особо запомнилась Магомету Салпагарову другая река Европы. В приказе Верховного Главнокомандующего И. Сталина, которым была объявлена благодарность Салпагарову за отличные боевые действия при форсировании реки Дунай и прорыве обороны противника, об этом говорится скупо: «Войска 3-го Украинского фронта в течение двух дней овладели окружными и районными центрами Венгрии - городами Сексард, Капошвар, Пакш, Беньхад, Домбовар – крупными узлами коммуникаций и важными опорными пунктами обороны противника, а также с боями заняли более 300 других населенных пунктов».

А это был декабрь 1944 года... Мороз такой, что к чему железному прикоснись – оставишь кожу. Ветер, сила которого упорно не желает идти на убыль, рвет на тебе в клочья полы полушубка. Первыми вызвались преодолеть водный рубеж десять человек, среди которых был и Салпагаров. Бойцы не только перебрались на противоположный берег без потерь, но и, быстро заняв передовую траншею, организовали круговую оборону, которая позволила, точнее, обеспечила более-менее безопасное форсирование Дуная для остальных.

Для освобождения народов Европы советская армия в 1944-45 годах провела несколько крупнейших стратегических акций, в результате которых освободила полностью или частично территорию десяти стран Центральной и Юго-Восточной Европы. У меня на руках вкладыш красноармейской книжки Магомета Салпагарова, куда занесены благодарности от т. Сталина освобождение городов Галац, Будапешт, Чорна, Капувар, Сомбатель, Кёсег, Шопрон, взятие городов Нойштадт, Эйзенштадт, Нойнкирхен и других...

О боевых подвигах командира взвода 31-го гвардейского корпуса 3-го Украинского фронта Магомета Салпагарова писала не одна фронтовая газета, было дело, две газеты он даже послал родным, потом долго переживал, еще подумают, что хвастается... Но связь с родными была прервана. Магомет ничего не знал о депортации народа, но зато искренне недоумевал, когда узнавал, что того или иного карачаевца сняли с фронта и отправили в Сибирь на лесоповал. Об отправке в Сибирь Салпагарова и речи быть не могло, потому что за него стояло горой все начальство корпуса, только об этом он узнает лично при взятии Вены от начальника штаба Украинского фронта генерал-лейтенанта Семена Павловича Иванова, который скажет: «На войне как на войне. Спасти твой народ от опалы не в наших силах, а вот отстоять тебя было делом нашей чести. Возьмем Вену, а там и до Победы рукой подать. Вернешься домой, а там все встанет на свои места. Помяни мое слово, Салпагаров».

Но красавицу Вену, прикрывающую пути к южным районам Германии, было не так-то легко взять. С запада ее прикрывали горы, с севера и востока – многоводный Дунай, по всему обводу города фашистами были вырыты рвы, установлены противотанковые и противопехотные заграждения. Это был апрель 1945 года. Магомет Юсуфович запомнил этот день отчетливо, потому что перед солдатами и офицерами в тот день выступил командующий 3-м Украинским фронтом Ф. Толбухин и не приказал, а попросил: «Действуйте хитрее, внимательнее, а главное, бережнее, дабы предотвратить разрушение одного из красивейших городов мира».

Наверное, мало кто сегодня помнит или знает, но в ходе боев за подступы к Вене и за город Вену с 16 марта по 13 апреля войска 3-го Украинского фронта разгромили одиннадцать танковых дивизий немцев, в том числе 6-ю танковую армию СС, взяли в плен более 130 тысяч солдат и офицеров, уничтожили и захватили1345 танков и самоходных орудий, 2250 полевых орудий и много другого военного имущества. В одном из этих боев впереди Магомета встал огненный столб, и, не успев еще понять, он потеряет сознание... Салпагаров был ранен в плечо, левую руку и правую ногу, тем не менее, отлежавшись в походной «больничке» всего неделю, вновь вернулся в строй. Из Вены путь лежал в Прагу, где он и встретил Победу!

Демобилизовался Магомет Салпагаров в 1946 году. Семью нашел в Киргизии, только встречу с ней назвать радостной язык не повернется. Его встретили три родные безутешные сестры, три сестры-сироты... Отец Юсуф умер в 1945 году, не сводя глаз с центральной улицы киргизского аила, по которой должен был вернуться с фронта его сын. Мама же Магомета умерла, когда ему было девять лет...

Кавалер ордена Красной Звезды, обладатель медалей «За отвагу», «За взятие Вены», «За взятие Будапешта», «За боевые заслуги», «За победу над Германией» Магомет Салпагаров начинает работать в Киргизии дорожным мастером, там же повышает квалификацию при Главном дорожном управлении при Совете Министров Киргизской ССР и становится дорожным техником. Потому, когда возвращается на родину в 1957 году, вопрос, куда идти работать, перед ним не стоит. Естественно, в дорожный отдел Карачаевского района, который он возглавит ровно через месяц и проработает в этой должности до выхода на пенсию.

Уделяя каждому сотруднику внимание – добрым словом, поступком, участием в его судьбе, Магомет Юсуфович не уставал повторять: «Это не только почетное дело – строить дороги. Это ответственное дело - дороги должны быть безопасными».

Дороги, проложенные заново, восстановленные проселочные улицы, знаменитый красный мост, ведущий в высокогорный Дуут, очень быстро вдохнули жизнь в ущелья Карачаевского района. Салпагаров не строил городских магистралей, все больше старался для простых селян, и они платили ему сторицей. Вот что, к примеру, говорили о нем недавно ушедший из жизни заслуженный учитель РФ Сосланбек Джанибеков и ныне здравствующий старейшина аула Хурзук Юсуф Борлаков: «Всегда были, есть и будут люди, которые являются для тебя мерилом человеческих достоинств и жизненным примером, – таким для нас был Магомет Салпагаров».

Аминат ДЖАУБАЕВА.
Фото из семейного архива.

Понятная экономика

КАК СЕМЬЕ С ДЕТЬМИ ПОЛУЧИТЬ ЛЬГОТНУЮ ИПОТЕКУ?

У Анны и Николая родился второй ребенок, и теперь им нужна квартира побольше. Они узнали, что семьи с детьми могут взять ипотечный кредит под низкий процент. Рассказываем, кто и на каких условиях может получить льготную ипотеку.

Государственная программа льготной ипотеки для семей с детьми действует с 2018 года. По этой программе банки выдают ипотечные кредиты по ставке ниже рыночной, а затем государство компенсирует им разницу в процентах.

- Кто может рассчитывать на льготную ипотеку?

- Ее могут взять семьи, у которых в 2018–2022 годах родился (или родится) второй или последующий ребенок. Родители, у которых в это время появилась двойня или тройня, также попадают под условия этой программы.

Причем необязательно, чтобы дети были от одних и тех же родителей. Например, если женщина с ребенком выйдет замуж второй раз и в новом браке родит еще одного малыша, у нее появится право на льготную ипотеку. Или если папа ребенка женится еще раз и у него появится второй ребенок, он тоже может претендовать на ипотеку с господдержкой. Есть это право и у родителей-одиночек.

Кредит на льготных условиях также вправе получить родители, у которых есть ребенок с инвалидностью. При этом других детей в семье может и не быть. По условиям программы, ребенок с инвалидностью может быть рожден и до 2018 года, главное - не позднее 31 декабря 2022 года.

Если даже заемщики уже имеют жилье, это не лишает их права на господдержку.

- На каких условиях дают льготную ипотеку?

- Ставка по ипотеке с господдержкой составляет 6% годовых. Банки имеют право самостоятельно устанавливать и более низкие ставки. Максимальная сумма кредита на покупку недвижимости - 6 миллионов рублей. Первоначальный взнос должен быть не менее 20% от стоимости жилья. Для него можно использовать материнский капитал и другие субсидии, дотации или материальную помощь. Например, если их выделили семье региональные власти или компания-работодатель.

Выплачивать такой кредит можно только равными (аннуитетными) платежами. Дифференцированные платежи выбрать нельзя.

Минимальный и максимальный срок кредитования банки устанавливают самостоятельно, но обычно не больше 30 лет и не меньше 1 года.

- Какое жилье можно купить?

- Льготную ипотеку дают на покупку квартиры или дома с землей только на первичном рынке. Покупать квартиры можно как в готовых новостройках, так и в строящихся домах.

Продавцом должна быть компания-застройщик или подрядчик. Нельзя приобрести жилье у другого человека, даже если он купил квартиру в новостройке, но в ней не регистрировался.

Обычно банки дают ипотеку на квартиры в тех новостройках, которые прошли их аккредитацию, то есть соответствуют определенным требованиям. Так что если вы еще не подобрали жилье, можете выбрать из тех вариантов, которые есть у банка. Но некоторые банки соглашаются рассмотреть варианты, предложенные самим заемщиком.

- Какие еще требования предъявляют к заемщикам?

- Госпрограмма предусматривает общее требование - дети и родители должны быть гражданами России. Банки вправе устанавливать свои собственные требования к заемщикам - например, к уровню дохода, возрасту, трудовому стажу.

- Можно ли на льготных условиях рефинансировать другой ипотечный кредит?

- Если вы уже взяли ипотечный кредит под обычный рыночный процент, его можно рефинансировать по льготной ставке. Но должны быть соблюдены все условия госпрограммы: сроки рождения детей, требования к жилью, наличие российского гражданства у детей и заемщиков. Также важно, чтобы к моменту оформления заявки люди уже выплатили не менее 20% от первоначальной стоимости квартиры. Ведь льготный кредит не может превышать 80% стоимости жилья. При этом банк вправе сам решать, рефинансировать кредит или нет. Если вам отказали в одном банке, стоит попробовать обратиться в другой. Возможно, там вам пойдут навстречу.

- В какие сроки нужно успеть взять ипотеку или рефинансировать кредит, чтобы получить льготную ставку?

- Все зависит от даты рождения младшего ребенка. Если он родится по 30 июня 2022 года включительно, то кредитный договор или соглашение о рефинансировании нужно успеть оформить до 31 декабря 2022 года.

Если же ребенок появится на свет с 1 июля по 31 декабря 2022 года, то родители могут заключить новый или переоформить прежний кредитный договор на льготных условиях по 1 марта 2023 года включительно.

Сроки для семей с детьми-инвалидами могут отличаться в некоторых случаях. Если ребенок будет рожден до 31 декабря 2022 года, но инвалидность ему установят после этой даты, то получить или рефинансировать кредит по льготной ставке можно по 31 декабря 2027 года включительно.

- Есть ли дополнительные расходы по такому кредиту?

- Чтобы получить ипотеку, заемщик должен застраховать жилье. На время кредита недвижимость находится в залоге у банка, и он должен быть уверен, что этот залог защищен.

Кроме того, нужно будет внести пошлину за государственную регистрацию права собственности на недвижимость, а также ипотеки в Росреестре.

Придется также оплатить оценку предмета залога - квартиры или дома (за исключением строящихся).

- Если кто-то уже взял льготную ипотеку, но на других условиях, как быть?

- До апреля 2019 года у программы господдержки были другие условия. Для семей, у которых родился второй ребенок, льготная ставка действовала только три года, для тех, у кого появился третий или последующий малыш, - пять лет. Если же двое и больше детей родились именно в период действия программы, то льготная ставка действовала восемь лет.

Сейчас семьи, которые взяли льготную ипотеку на старых условиях, могут продлить низкую ставку на все время кредита. Для этого надо обратиться в свой банк и поменять условия договора. Рефинансировать кредит можно и в другом банке, который участвует в госпрограмме. Но решение о рефинансировании или заключении допсоглашения в любом случае остается за самим банком.

Армида КИШМАХОВА.

Материал подготовлен по информации Финкульт.инфо.

Дни открытых дверей по декларированию доходов

В НАЛОГОВЫХ органах республики в рамках декларационной кампании 2020 года пройдут дни открытых дверей по информированию граждан о налоговом законодательстве и порядке заполнения налоговых деклараций по налогу на доходы физических лиц.

В этом году они запланированы: 23 и 24 марта с 09.00 до 20.00; 23 апреля с 09.00 до 20.00; 25 апреля с 09.00 до 15.00.

Граждане, посетившие инспекции в эти дни, смогут получить помощь в заполнении налоговой декларации, ознакомиться с электронными сервисами налоговой службы, узнать информацию о наличии задолженности либо переплате, а также задать любые вопросы по налогообложению.

Напоминаем, что срок сдачи налоговой декларации по налогу на доходы физических лиц (форма 3-НДФЛ) за 2019 год - не позднее 30 апреля 2020 года.

На граждан, представляющих налоговую декларацию за 2019 год исключительно с целью получения налоговых вычетов по НДФЛ, установленный срок подачи декларации – 30 апреля 2020 года – не распространяется. Такие декларации можно представить в любое время в течение всего года.

Ольга МИХАЙЛОВА.

ДЛЯ ЧЕГО ПРОВОДИТСЯ ПЕРЕПИСЬ

В ПРЕДДВЕРИИ очередной Всероссийской переписи населения, которая пройдет с 1 по 31 октября 2020 года, в общеобразовательных учреждениях республики проводились уроки и классные часы по данной тематике.

ТАК, ШКОЛЬНИКИ КЧР узнали много интересных фактов из истории переписей, начиная с первой всеобщей переписи населения в Российской империи 1897 года и заканчивая последней Всероссийской переписью населения 2010 года.

Представителями Северо-Кавказстата в городах и районах республики, учителями школ подробно разъяснялись цели проведения переписи, в частности для получения актуальной информации о численности, территориальном размещении населения в разрезе подробных социально-демографических характеристик (по полу, возрасту, уровню образования, национальному составу, занятости, источникам средств к существованию и др.).

Обращалось внимание учащихся, что при проведении предстоящей переписи планируется широкое использование информационных технологий, благодаря чему процесс переписи станет более удобным, а качество собираемой информации улучшится.

При обсуждении новаций переписи, а именно возможности самостоятельно заполнить электронные переписные листы на Едином портале государственных услуг в сети Интернет со своего планшета, смартфона, домашнего компьютера, многие выражали желание пройти опрос таким способом.

Рассказывалось о соглашении между Росстатом и Росмолодежью впервые при переписи 2020 года привлекать на добровольной основе в качестве волонтеров молодых людей в регионах России для оказания консультативной помощи гражданам или переписчиками непосредственно по сбору данных.

Как показал опыт прошлых переписей, разъяснительная работа в школах имеет важное значение для обеспечения полноты охвата населения. Через познавательно-игровые мероприятия детей в переписную кампанию вовлекаются их родители, т.е. значительная часть взрослого населения страны тоже получает базовый объем информации по ключевым аспектам, что является залогом успешного проведения переписи.

ОП Северо-Кавказстата по КЧР.

Взятка за покровительство

СЛЕДСТВЕННЫМИ органами Следственного управления Следственного комитета Российской Федерации по Карачаево-Черкесской Республике по материалам регионального Управления ФСБ возбуждено уголовное дело в отношении прокурора одного из районов республики. Уголовное дело возбуждено по факту дачи взятки в крупном размере (п. «б» ч. 4 ст. 291 УК РФ).

По предварительным данным, представитель власти передала лично сотруднику регионального УФСБ в качестве взятки за общее покровительство по службе деньги в размере 300000 рублей.

В ходе проведенных сотрудниками УФСБ оперативно-разыскных мероприятий факт передачи денежных средств был выявлен и задокументирован.

Следователем осмотрено место происшествия, изъяты денежные средства и иные следы преступления, допрошены свидетели, назначены экспертизы, задержана подозреваемая. В настоящее время решается вопрос об избрании меры пресечения.

Расследование уголовного дела продолжается.

Следственное управление СКР по КЧР.

Время дарить! С любовью...

ЧЕТЫРНАДЦАТОЕ февраля – это не только про любовь между мужчиной и женщиной, но и про любовь к книгам. Ведь именно в этот день во многих странах мира отмечают такой замечательный праздник, как День книгодарения.

ГЛАВНЫЙ посыл праздника отражен в его названии: он призван популяризировать чтение. И не просто чтение как таковое (так мы и посты в соцсетях пробегаем глазами), а именно знакомство с добротной качественной литературой, ведь абы что мы не подарим дорогим людям. И, конечно, праздник в очередной раз нам напоминает, что лучший подарок – это книга.

В нашей стране уже четвертый год подряд в этот день проходит акция «Дарим книги с любовью». Суть акции в том, чтобы не только делиться хорошими книгами с друзьями, но и передавать их библиотекам, социальным учреждениям, дарить тем, кто не может позволить себе желаемые книжные новинки. В стороне от акции не могла остаться и Карачаево-Черкесская республиканская детская библиотека им. С. П. Никулина, ведь именно здесь у многих детей начинается любовь к чтению.

Коллектив библиотеки организовал для своих юных читателей небольшой концерт с хореографическими номерами и выступлением чтецов, встречу с деятелями искусства и литературы, конкурсы и мастер-классы. Так, свои стихи для ребят читал заслуженный деятель искусств КБР и КЧР, заслуженный писатель КЧР, основатель черкесского драматического театра Маталио Абдоков, секретами фотоискусства делилась известный в республике фотограф Диана Апсова, мастер-класс по японскому трехстишию – хокку - провела руководитель центра культуры и творчества «Мэтр», поэтесса Баладжан Джуккаева. А еще участники праздника и их родители могли принять участие в многочисленных мастер-классах по лепке, изготовлению сувениров из фетра и бумаги, росписи тарелок, искусству нанесения мехенди от студентов Карачаево-Черкесского государственного колледжа культуры и искусств им. А.А. Даурова.

Приветствовал участников акции министр культуры КЧР Рамазан Бороков, который подчеркнул непреходящую актуальность бумажных книг: «У нас 168 библиотек, и все они наполнены, работают, востребованы. Не верьте тем, кто говорит, что век технологий отодвинул книгу. В наше время книга остается не только доступным, но самое главное - правдивым источником информации. Поздравляю всех с праздником!» Он признался, что специально выбрал для подарка детской библиотеке трехтомник о приключениях Электроника: технологии технологиями, но главное в жизни все-таки честный труд и крепкая дружба.

Одной из первых поздравила организаторов и участников акции и редакция газеты «День республики». Главный редактор издания Евгений Кратов передал в дар библиотеке дюжину красочных книг со сказками.

- Ничего не имею против Дня влюбленных, но Международный день книгодарения намного глубже, полезнее для нас всех. Да, Интернет – великая вещь, потому что можно быстро найти любую информацию, но качество этой информации иногда оставляет желать лучшего. Книга – это тоже информация, но совершенно иного толка. Не пробежаться глазами, а вглядеться, вникнуть, окунуться в другой мир, пережить целый спектр эмоций - это может дать только книга, - отметил Евгений Владимирович и призвал ребят дружить с книгой, читать больше и чаще хорошую литературу.

Под эгидой акции «Дарим книги с любовью» Карачаево-Черкесская республиканская детская библиотека им. С. П. Никулина объединила около 300 детей и взрослых. А фонд библиотеки пополнился десятками новых книг, среди которых мировая классика детской литературы, творчество писателей и поэтов КЧР, книги по краеведению и науке.

Международный день книгодарения – отличный повод подарить окружающим радость общения с книгой. Но точно так же, как окружать своего любимого человека теплом и любовью необходимо не только в День влюбленных, так и не нужно ждать целый год следующей акции или праздника, если у вас есть толковая книга, с которой вы готовы расстаться. Оглянитесь вокруг: наверняка кто-то в вашем окружении был бы рад такому подарку или же подарите ее библиотеке: среди большого числа посетителей всегда найдется на нее охотник, и не один. Книги не должны стоять на полке, они должны служить людям: учить, направлять, советовать, дарить свежие эмоции и давать пищу для размышления.

Фатима ГАДЖАЕВА.
Фото автора.

Коротко

■ Пять общеобразовательных школ республики являются федеральной площадкой по опробованию примерной программы воспитания, разработанной Институтом стратегии развития образования РАО по заданию Министерства просвещения РФ. 17 февраля в СОШ а. Зеюко проведен республиканский семинар по теме: «Роль программы воспитания в формировании успешной личности». Педагогический коллектив школы, делясь опытом работы с разновозрастными обучающимися, рассказал о наиболее успешных формах и методах реализации примерной программы воспитания. В мероприятии приняли участие директора, заместители директоров, а также педагоги районов КЧР. На семинаре учащиеся младших классов торжественно вступили в ряды «Юнармии», а кружковцы туристско-краеведческого направления продемонстрировали свои навыки и умения.

■ В Карачаево-Черкесской республиканской детской библиотеке им. С. П. Никулина состоялась Недели безопасного Рунета. В ее программе были различные мероприятия, направленные на знакомство детей с правилами безопасного использования сети Интернет: презентация-обзор познавательных сайтов «Музеи мира», дискуссия «Дети в Интернете», медиа-урок «Безопасная дорога в Интернет» и т.д. Ко всем мероприятиям недели в КЧРДБ оформлялись книжно-иллюстративные выставки и проводились обзоры литературы у выставок. А еще участники недели получили изданные библиотекой закладки с правилами и рекомендациями пользования сетью Интернет и визитки с адресом сайта и реквизитами библиотеки. Такие подарки получили, к примеру, семиклассники СОШ № 2 г. Черкесска, которые 11 февраля стали участниками часа медиабезопасности «Компьютер - враг или помощник». В ходе мероприятия в КЧРДБ ребята узнали от оперуполномоченного Центра противодействия экстремизму МВД по КЧР старшего лейтенанта полиции Ирины Пхешховой о том, какие опасности подстерегают их в Интернете и как их избежать.

СПОРТИВНЫЙ ЧЕТВЕРГ

Советы от чемпиона

УКРЕПЛЯЕМ МЫШЦЫ СПИНЫ

ПОЛЕЗНЫМИ советами о том, как правильно заниматься спортом и сохранять долгие годы физическое здоровье, делится заслуженный мастер спорта РФ Науруз ТЕМРЕЗОВ:

- МНОГИЕ люди испытывают боль в пояснице из-за атрофии мышц, вызванной малоподвижным образом жизни, – это распространённое явление, особенно если вы работаете в офисе и большую часть дня сидите. Чтобы это предотвратить, вставайте и ходите каждые 30 минут или около того. Если возможно, постарайтесь уменьшить общее количество часов, которые вы проводите сидя. Например, если большую часть рабочего времени вы сидите, попробуйте поделать что-то стоя, когда приходите домой, вместо того чтобы завалиться на диван и смотреть телевизор. И главное, чтобы укрепить поясницу, начните регулярно заниматься спортом.

Займитесь плаванием. Если у вас есть возможность посещать бассейн и плавать по 20-30 минут 2-3 дня в неделю – это отличный способ укрепить всю спину. Плавание дает небольшую нагрузку, а вода удерживает вас, что делает его отличным занятием, если у вас проблемы с суставами или избыточный вес. Если плавание для вас ново, начните потихоньку с десятиминутных заплывов. Каждую неделю или около того увеличивайте время в воде на пять минут каждый раз, пока вы не будете плавать по полчаса каждую сессию.

Регулярно ходите на прогулки. Ходьба – это простой способ начать вести активный образ жизни. Короткие прогулки по 15-20 минут каждый день помогут укрепить как поясницу, так и тело в целом. Купите шагомер или установите приложение в смартфон. В течение дня вы должны стараться проходить 10 тысяч шагов. Выберите простой в использовании шагомер, который поможет вам достичь своих целей. Приложения позволят вам отслеживать свой прогресс с течением времени. Если активный образ жизни для вас в новинку, для начала поставьте себе маленькие цели и работайте над достижением цифры в 10 тысяч шагов. Введите в свой распорядок дня перерывы на ходьбу, например, паркуйтесь подальше от входа в магазин, когда идете за покупками, или поднимайтесь по ступенькам, а не используйте лифт.

Если у вас есть боли в пояснице и вам легче сидеть, чем стоять, то катание на велосипеде станет хорошим вариантом тренировок сердечно-сосудистой системы. Катание на велосипеде меньше влияет на суставы, укрепляет ноги, бедра и поясницу.

Делайте ягодичный мостик - мостик бедрами помогает укрепить мышцы поясницы и корпуса, которые поддерживают позвоночник, что ведет к уменьшению риска возникновения болей в пояснице. Для этого упражнения лягте на спину, ноги согнуты в коленях, а ступни стоят на полу. Поднимите бедра вверх, колени держите согнутыми и задействуйте мышцы кора. Остановитесь, когда бедра станут вровень с коленями, чтобы можно было провести прямую линию (или мостик) от колен до плеч. Удерживайте положение 5-10 секунд, глубоко дыша, потом опуститесь на пол. Выполните 10 повторов.

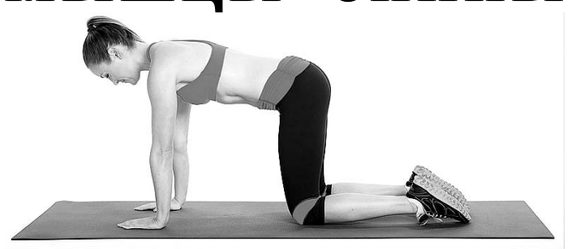

Выполняйте упражнение «Супермен». Для этого нужно лечь на пол, лицом вниз, ноги вытянуты назад, а руки вперёд. Поднимите руки над головой, а ноги вытяните позади себя. Поднимите ноги на несколько сантиметров, а потом поочередно делайте махи. Также можно поднять левую ногу и правую руку одновременно, потом опустить их и поднять правую ногу и левую руку. Сделайте от 10 до 20 повторов.

Скручивание коленей эффективно растягивает и укрепляет весь ваш корпус и поясницу, в то время как вращательные движения приводят позвоночник в действие и придают ему силы. Вначале лягте на спину на пол, ноги выпрямите. Вытяните руки в стороны от плеч так, чтобы ваше тело образовало букву «Т» на полу. Затем подогните колени к грудной клетке. На выдохе опустите колени вправо на пол, плечи должны быть прижаты к полу, то есть вы скручиваетесь от поясницы. Вдохните и приведите ноги снова в центр, затем на следующем выдохе опустите колени влево. Повторите 5-10 раз в каждую сторону.

Добавьте выпадов. Выпады, если их правильно выполнять, – отличное упражнение для укрепления поясницы. Для начала поставьте ноги примерно на ширине бедер. Убедитесь, что перед вами есть несколько десятков сантиметров пространства. Сделайте шаг вперед правой ногой, опуская и сгибая левое колено. От верхушки головы до левого колена должна проходить прямая линия – не наклоняйтесь вперед к правой ноге. Согните левое колено под прямым углом так, чтобы колено было ровно над лодыжкой, а бедро – параллельно полу. Удерживайте выпад несколько секунд, потом вернитесь в исходное положение и повторите, поставив левую ногу впереди. Выполните от 5 до 10 повторов.

Подготовила Светлана ОСЕЦКАЯ.

Коротко обо всем

«Молодой защитник Отечества»

В минувшую субботу в рамках месячника патриотической, спортивной и оборонно-массовой работы «Славной Родиной горжусь я!» в а. Адыге-Хабле, в Доме детского творчества, прошел районный конкурс «Молодой защитник Отечества», посвященный 75-й годовщине Великой Победы. Он собрал команды 9 школ Адыге-Хабльского района. Участвуя в различных состязаниях, ребята должны были продемонстрировать силу и ловкость, меткость в стрельбе, навыки по оказанию первой медицинской помощи, эрудицию... В итоге в общекомандном зачете лидировала команда «Спорт» СОШ с. Спарта. На втором месте - команда «Пилоты» СОШ а. Эрсакон. А третье место разделили команды «Дружба « СОШ с. Садового и «8 рота» СОШ а. Старо-Кувинск. В этот день отличившимся на разных этапах ребятам были вручены дипломы и памятные медали. А сильнейшие команды были награждены кубками и грамотами отдела образования районной администрации. Спонсором мероприятия выступило МО ДОСААФ России по Адыге-Хабльскому району.

Из Грозного с медалями

В столице Чеченской Республики состоялось первенство СКФО по дзюдо среди юношей и девушек до 15 лет (2006-2007 г.р). Обладателями двух золотых медалей стали наши молодые надежды - Умар-Али Джамбаев (46 кг) и Ислам Кармов (55 кг). Оба чемпиона на пути к золотым медалям выиграли по 6 схваток. Аслан Каблахов (73 кг) завоевал серебряную медаль, а у Ибрагима Гочияева (38 кг) бронза. Тренируют спортсменов Пилял Байчоров, Мусса Кишмахов, Амид Айбазов.

«Лыжня России»

Уже четвертый год подряд «Лыжня России» прошла и на территории п. Домбай. 38-я всероссийская массовая гонка официально считается одним из самых крупных спортивно-массовых мероприятий в нашей стране и проводится в этом году в 73 субъектах РФ.

У нас забеги традиционно прошли на Русской поляне. Участники, которым предстояло преодолеть на лыжах маршруты длиной 1000 и 600 метров, были разделены на 4 категории, каждая из которых стартовала отдельно. Несмотря на то, что беговые лыжи в нашей республике не такой популярный вид досуга, как их горнолыжный аналог, участники, большинство из которых были воспитанники республиканских спортивных школ и студенты, показали весьма достойные результаты.

Стоит отметить, что КЧР - единственный субъект в СКФО, где проводятся эти соревнования, а потому все участники из других субъектов округа могут беспрепятственно принимать участие в нашей гонке, как это, например, нынче и сделали участники из Ставропольского края.

На корте ветераны

В г. Рязани прошел 21-й чемпионат ветеранов Федерации тенниса России. Чемпионат проводится с целью привлечения ветеранов тенниса к здоровому образу жизни, популяризации тенниса и его дальнейшего массового развития. Карачаево-Черкесию представил Иван Андреевич Чиплаков и занял почетное 1-е место в парном разряде в категории М70+.

Сформирована сборная по боксу

В физкультурно-оздоровительном комплексе «Купол» г. Черкесска прошло первенство КЧР по боксу среди старших юношей 15-16 лет (2004-2005 г.р.) По итогам турнира золотые медали завоевали Амин Алакаев (46 кг), Динислам Текуев (48 кг), Али Боташев (50 кг), Никита Гусев (52 кг), Шамиль Алботов (54 кг), Абрек Лепшоков (57 кг), Алим Джамбеков (60 кг), Радион Хабеков (63 кг), Кемран Болатчиев (66 кг), Казбек Шевхужев (70 кг), Ислам Узденов (75 кг), Темирлан Алботов (80 кг), Амаль Псеунов (+80 кг).

Серебро у Азамата Хачукова (46 кг), Алима Бархозова (48 кг), Ислама Карачаева (50 кг), Динислама Хапаева (52 кг), Азамата Гогушева (54 кг), Радиона Тлимахова (57 кг), Казима Темирджанова (60 кг), Муссы Алиева (66 кг), Амира Баранукова (70 кг), Эдуарда Воркожокова (75 кг), Амара Хамшаова (+80 кг)

На третьем месте Аслан Хакунов (46 кг), Алан Казаноков (48 кг), Расул Абазов (48 кг), Мансур Догужиев (50 кг), Рауль Рамазанов (50 кг), Денис Половин (52 кг), Амин Хачуков (52 кг), Азамат Гогушев (54 кг), Ислам Гочияев (57 кг), Заур Бостанов (57 кг), Хасин Ионов (60 кг), Азамат Курелов (60 кг), Радик Ионов (66 кг), Азамат Шаманов (66 кг), Аскер Ижаев (70 кг).

Из спортсменов, занявших призовые места, будет сформирована сборная команда КЧР, которая представит республику на грядущем первенстве СКФО.

Подготовила Светлана ОСЕЦКАЯ.
По материалам пресс-службы Минспорта КЧР.

Шахматы

КРАСОТА ЭТЮДА

ЕСТЬ такая работа - шахматный композитор. Он придумывает позиции на шахматной доске и ставит задачи, решая которые шахматисты могут отточить свои способности и заодно получить удовольствие, разыгрывая красивые шахматные комбинации. Что и говорить, работа творческая, и далеко не каждый шахматист, даже сильный, способен на такое творчество. Тут талант нужен!

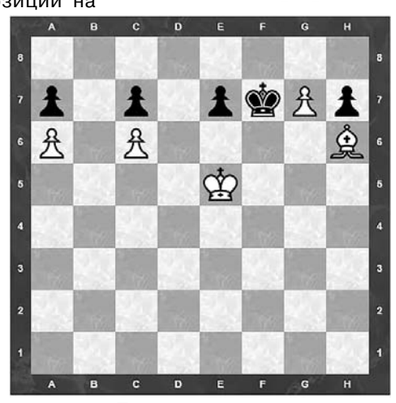

Белые начинают и ставят мат в 4 хода.

Идеи и мотивы шахматных этюдов и задач зачастую берутся из шахматной практики, поэтому они кажутся естественными и напоминают положение из реальных партий.

Помимо сугубо шахматных требований к этюдам и задачам предъявляются и художественные условия: замысел должен быть выразительным, форма - экономичной, решение - красивым.

Сегодня для ценителей шахматного искусства мы предлагаем занимательный артефакт: шахматную миниатюру, созданную нашим постоянным читателем Сагитом Чанкаевым из поселка Октябрьского.

Интересна данная композиция, на наш взгляд, тем, что ее можно решить как этюд, то есть без ограничения количества ходов. В то же время для более опытных шахматистов ставится более строгая и сложная задача: белые должны поставить мат за 4 хода!

Желаем вам приятно провести время и получить удовольствие от этой красивой этюдной задачи!

М. ЖАРОВ.
#CHESSinCHE

Расскажу о тренере...

СПОРТИВНЫЙ ОЛИМП Сагита Курджиева

МАСТЕР спорта СССР по вольной борьбе, мастер спорта РСФСР по национальной, пятикратный чемпион Северного Кавказа, заслуженный тренер России, вырастивший немало чемпионов и мастеров спорта, он и сегодня в свои 70 лет не собирается прощаться с делом, которому посвятил всю жизнь. Его можно поистине назвать золотым тренером – в числе воспитанников Курджиева прославленные в свое время единоборцы Ильяс Текеев, Алексей Сафронов, Анатолий Товгазов, Руслан Сарыев и другие. И ни один из его воспитанников, преуспевший в жизни благодаря бойцовским качествам, никогда не забудет то, как их тренер воспитывал в них хладнокровность и собранность, чтобы быть расчетливым в обороне и с блеском выполнить молниеносный прием, приносящий победу.

Передо мной пожелтевшая от времени областная газета «Ленинское знамя» за 1977 год. Корреспондент С. Степанов в своем очерке о старшем тренере Карачаевской городской ДЮСШ С. Курджиеве писал о том, как Сагит растит чемпионов и мастеров спорта и находит перспективных ребят, в которых самой природой заложены качества единоборца, о которых они и сами не догадываются: «Однажды Сагит побывал на тренировке юных гандболистов. Приглянулся ему вратарь Андрей Орехов. Все данные у парня борцовские, только вес изрядный. Поговорил с Андреем, и вскоре тот стал посещать секцию вольной борьбы. Через несколько дней тренер отозвал новичка в угол спортзала, где стояла наковальня с тяжелой кувалдой: «Вот тебе индивидуальное занятие – 300 ударов по наковальне. Приобретай навыки молотобойца. Выдержишь – будешь настоящим атлетом». Андрей с заданием справился, за ним последовали более сложные. Сейчас Андрей Орехов один из перспективных воспитанников тренера Курджиева и не раз побеждал на представительных соревнованиях».

- Андрей Орехов был одним из моих любимых воспитанников, - вспоминает С. Курджиев. - Впоследствии он стал чемпионом Центрального Совета ДСО «Спартак» и ДСО «Динамо», мастером спорта СССР по вольной борьбе и дзюдо, работал в правоохранительных органах, затем руководил ОМОНом во Львове. Геройски погиб на задании в 90-х, когда в период распада Союза шли волнения....

Спортивная судьба Сагита Курджиева дарила ему встречи с людьми, сильными духом, истинными героями своего времени. Таким был и его близкий друг, мастер спорта международного класса Юрий Аргунов, входивший в шестерку самых сильных вольников СССР. Он шесть раз выигрывал первенство Ставропольского края, становился чемпионом Северного Кавказа, был победителем и многократным призером всероссийских первенств.

Заслуженный тренер РФ Сагит КУРДЖИЕВ и сегодня в отличной форме.

- С Юрием, старшим сыном Героя Социалистического Труда Абубекира Аргунова, судьба меня свела, когда он учился в КЧГПИ на филфаке и тренировался у прославленного тренера Шамиля Бархозова. Впоследствии они стали побратимами, и поскольку Шамиль был и моим тренером, у нас создался такой вот своеобразный триумвират...

...Мне также посчастливилось быть знакомой с Шамилем Бархозовым, чемпионом Киргизии, неоднократным победителем соревнований на призы Средней Азии и Казахстана. Впоследствии уже на исторической родине он стал абсолютным чемпионом Северного Кавказа, был награжден орденом «Знак Почета». Тренера Шамиля Магомедовича Бархозова отличали надежность, верность данному слову, истинно мужской характер. Он воспитал свыше 20 мастеров спорта. Это тот же Ю. Аргунов, С. Курджиев, С. Озов, С. Текеев, И. Кумратов, Х. Черкесов, С. Гаджиагаев, А. Джанкетов, А. Карабашев и др. Одни из них стали ведущими тренерами, другие создали свои школы мастеров.

Как и Сагит Курджиев, ровно полвека отдавший спорту высоких достижений. А начиналось все еще в семилетней школе аула Каменномост, где на переменах горские пацаны в 60-е годы играли обычно в альчики или боролись в теплое время года в школьном дворе. Сагит вырос в многодетной семье фронтовика Мухтара Шонаевича Курджиева, человека справедливого и праведного. В годы депортации в Киргизии, работая в совхозе бригадиром животноводческого комплекса, он спас не одну семью от голодной смерти. Правда, уже к концу 14-летней ссылки, перед возвращением на родину, старшие в семье говорили младшим: «В 40-е мы ели траву, а вы уже знаете вкус шоколадных конфет». В семье гордились знаменитым родственником - легендарным Курман-Али Курджиевым, председателем Карачаевского облисполкома, открывавшим в 1927 году город Микоян-Шахар, который был младшим братом Шоная, деда Сагита. «Но мой отец всегда наказывал нам: гордиться славой предков необходимо, а вот собственную надо заслужить трудом во благо народа», - говорит С. Курджиев.

После семилетки он пошел в вечернюю школу, потому что вплотную приступил к занятиям вольной и национальной борьбой у Шамиля Бархозова, под руководством которого в итоге стал мастером спорта в весовой категории 57 кг.

Окончание на 4-й стр.

СПОРТИВНЫЙ ОЛИМП Сагита Курджиева

Окончание. Начало на 3-й стр.

Многое дали ему и занятия у тренера Юрия Мелекерова, который работал в ДСО «Труд» и, заметив успехи Сагита, взял его в 1971 году на чемпионат России в Кострому, где Сагит Курджиев показал блестящие результаты. Хорошие данные молодого борца из Карачаево-Черкесии заметили столичные тренеры и стали подходить к нему с заманчивыми предложениями перейти в их спортивные общества, суля квартиру и другие бонусы. Но он никогда не забывал наказ тренера Бархозова: «Если каждый выдающийся в чем-то земляк будет уезжать в столицу, то кто же тогда останется у нас?»

И он остался в родных пенатах, завершая учебу на спортфаке КЧГПИ, защищая честь сборной КЧАО на соревнованиях в Орджоникидзе, Нальчике, Элисте, Махачкале и одновременно занимаясь тренерской работой в ДЮСШ, затем в пединституте.

А 15 лет назад, когда в ауле Кумыш открылся борцовский зал, по тем временам самый благоустроенный в Карачаевском районе, его пригласили сюда тренировать мальчишек. Профессионал своего дела воспитание будущих чемпионов поставил на поток, и очень скоро пошли результаты, первые победы. И уже в первый год на Всероссийском турнире по вольной борьбе, посвященном 100-летию со дня рождения Михаила Шолохова, в Ростове-на-Дону чемпионами стали Тамерлан Джатдоев и Умар Байчоров, на следующем турнире - в г. Гулькевичи Краснодарского края - прекрасно выступил его воспитанник Радмир Алботов.

...Мы сидим с Сагитом Мухтаровичем в его тренерской на втором этаже спортзала, у которого, кстати, небольшой юбилей. Но эти промелькнувшие 15 лет стали поистине плодотворными – через руки тренера, если взять в расчет, что у него ежегодно занимаются до 60 ребят из Кумыша и Правокубанского, Сары-Тюза и Карачаевска и других близлежащих населенных пунктов, прошла не одна сотня ребят. Продолжает заниматься и взрослая молодежь, студенты - отказа никому нет, ведь все они - его воспитанники. В тренерскую персонально, по горским обычаям, поздороваться с Курджиевым заходят ребята: студент СКФУ (г. Ставрополь), мастер спорта Курман Акбаев, приехавший домой на каникулы, восьмиклассник Кумышской СОШ, подающий надежды тяжеловес Дахир Батчаев, девятиклассник Ренат Асхаков, чемпион республики и недавнего всероссийского турнира в Пятигорске шестиклассник Правокубанской СОШ, он же лидер в своей весовой категории этого же турнира Алан Акбаев... В этих ребятах уже чувствуются внутренняя сила, достоинство, воспитание. А все - их тренер, у которого поначалу ершистые, угловатые мальчишки, собравшиеся сюда, не имея никаких навыков, проходили «обкатку», набивали первые шишки и учились в таких случаях не пищать. Твердая дисциплина – у него закон, и своих воспитанников он приучал к этому с первых же тренировок, увеличивая нагрузку на их пока еще не богатырские плечи.

Мы спускаемся в борцовский зал, который за последнее время заметно преобразился: перекрыли полы, поменяли освещение, оборудовали балкон для болельщиков на втором этаже, появились новые скамейки, для бойцов приобретены тренировочные манекены.

- Пользуясь случаем, хочу выразить признательность главе администрации Карачаевского муниципального района Спартаку Кущетерову за большое внимание к развитию спорта в сельских поселениях, - говорит С. Курджиев. – Это благодаря ему в нашем борцовском зале была произведена серьезная реконструкция. Здесь же, в Кумыше, открыта универсальная спортплощадка с футбольным полем. С каждым годом в районе растет число спортсооружений: это ФОК в п. Новый Карачай, спортзалы в Верхней Теберде, Карт-Джурте, Хурзуке, со дня на день ждем открытия борцовского зала в Каменномосте. Причем в Верхней Теберде и Каменномосте спортсооружения возведены на средства спонсоров, которые поддерживают начинания Спартака Асхатовича. Сам он в юности серьезно занимался борьбой, лидировал на республиканских соревнованиях. Свои организаторские способности руководитель района проявил еще будучи главой Верхне-Маринского сельского поселения, когда, выкупив два заброшенных магазина, реконструировал их под борцовский зал и Дом культуры…

А на двух коврах уже вовсю шла напряженная работа - разновозрастные ребята в спаррингах отрабатывали приемы, тактику защиты и нападения, плетя «узоры» ногами и руками, чтобы в нужный момент положить соперника на лопатки. Рядом - их наставник Сагит Курджиев, чья похвала или порицание, подсказка или одобрительный возглас по ходу направляют борцов в нужное русло. Его воспитанники – продолжатели тех замечательных традиций, благодаря которым формируются сила, благородство, воля к победе в честных поединках.

Людмила ОСАДЧАЯ.
Фото автора.

Подход должен быть индивидуальным

ПРИЗНАТЬСЯ, сообщение Всемирной организации здравоохранения о том, что на сегодняшний день 85 процентов мирового населения страдают патологией лор-органов, повергло меня в некоторое замешательство и дало повод поинтересоваться, так ли это и чем это вызвано, у отличника здравоохранения РФ, отоларинголога высшей квалификационной категории Зурум ЭРКЕНОВОЙ.

Будьте здоровы!

- ВСЕ ТАК и есть, несмотря на высокие достижения в диагностике и лечении заболеваний лор-органов, проблема лор-патологии остается актуальной и по сей день, - ответила Зурум Хусеевна. - Более того, высокая распространенность этой патологии не обошла стороной и нашу страну. Могу привести конкретные цифры: около трех процентов россиян страдают заболеваниями ушей, десять процентов – хроническим тонзиллитом, восемь процентов – заболеваниями гайморовых пазух. О детях и говорить не приходится, почти 50 процентов детей, которых родители приводят в амбулаторные учреждения, это пациенты отоларинголога.

Кто-то может сказать: ну, подумаешь, тонзиллит или ринит… Да дело не в той или иной болячке, а в том, что лор-органы являются началом дыхательных путей и, находясь на перекрестке с пищевым трактом, играют огромную роль в жизнедеятельности нижних дыхательных путей и заболеваниях желудочно-кишечного тракта. Иными словами, могут стать причиной многих тяжелых болезней – это ревмокардит, ревмополиартрит, ревмохорея (заболевание нервной системы), приобретенный порок сердца, нефрит, аутоиммунные заболевания, болезни сосудов и другие. И для выбора правильной и адекватной, рациональной и эффективной тактики лечения очень важна своевременная диагностика лор-заболеваний.

- Вы с нее и начали свой рассказ. А нельзя поконкретнее остановиться на современных методах диагностики лор-заболеваний?

- Наряду с анамнезом, визуальным осмотром, лабораторными данными, рентген-диагностикой заболеваний, которые остаются неизменными с прошлого века и по сей день являются наиболее рациональными, в современной медицине используются следующие методы. Эндоскопическое обследование – золотой стандарт диагностики – позволяет установить врачу точный диагноз. Этот метод особенно важен при заболеваниях гортани с нарушением голосовой функции, которыми зачастую страдают педагоги, артисты, вокалисты, врачи, юристы. Его уникальность в том, что он позволяет диагностировать и контролировать наличие и рост опухолевидных образований носа и носоглотки, а у детей – аденоидное разрастание носоглотки, ангиофибромы и злокачественные образования.

- Зурум Хусеевна, в какой кабинет, к какому специалисту ни зайди нынче, только о томографии и слышишь. Какова ее роль в лечении ваших подопечных?

- Открытие компьютерной томографии, за которое ученые Годфри Хаунсфилд и Аллан Кормак в 1972 году были удостоены Нобелевской премии, стало настоящим прорывом в диагностике лор-патологии, равно как и патологий в других областях. Кстати, этот метод стал прообразом МРТ, авторы которого Питер Мэнсфилд и Пол Лотербур были также удостоены Нобелевской премии в 2003 году. При помощи этих двух методов с высокой точностью диагностируются заболевания уха и придаточных пазух. Например, взять ухо. При помощи компьютерной томографии можно выявить опухоли в нем, состояние структур внутреннего и среднего уха, врожденные аномалии всех отделов, заболевания наружного уха, которые суживают наружно-слуховые проходы и приводят к снижению слуха…

- Зурум Хусеевна, соседский мальчишка, сколько его знаю, носит с собой нафтизин или галазолин, дескать, мне без капель трудно дышать. Мать его уверяет, что это последствия искривления носовой перегородки, а помочь ему мало кто берется.

- Сейчас очень много клиник, где широко применяют лазерную деструкцию для уменьшения объема носовых раковин, коррекции искривления носовых перегородок, что приводит к нормализации носового дыхания.

- Еще одна страшилка, связанная с кабинетом отоларинголога, – прокол, пункция придаточных (гайморовых) пазух носа.

- От этой действительно неприятной и болезненной процедуры медицина отказывается все больше и больше. В мировой отоларингологии самым безопасным и эффективным методом лечения синусита является ЯМИК – метод, при котором создается отрицательное давление в полостях носа, и тем самым отсасывается гной и одновременно промываются пазухи лекарственными растворами. Спустя 60 секунд после подобной процедуры гибнет до 99 процентов бактерий.

Эффективным является применение низкочастотного ультразвука, с помощью которого на частоте 25 кГц достигается мощный антибактериальный эффект, разрушающий микробы на молекулярном уровне, и при лечении воспалительных заболеваний ушей.

- Как туть не вспомнить о гландах?

- Небные миндалины (гланды) – один из важнейших защитных органов в нашем организме. Но, к сожалению, даже они способны к хронизации воспалительного процесса. И самым в настоящее время доступным передовым методом эффективного очищения небных миндалин, который позволяет в полной мере сохранить работающие участки иммунной ткани, является метод фотодинамической терапии (ФТД), направленный на глубокую очистку гланд. И именно ФТД на сегодняшний день альтернатива удалению небных миндалин.

Популярен в последнее время и полиохирургический метод лазерного воздействия при лечении хронического тонзиллита, при котором происходит частичная деструкция небных миндалин (гланд). Преимущества этого метода: бескровность, малая болезненность, отсутствие грубого рубцевания. При этом, что весьма немаловажно, происходит выраженная стимуляция иммунной системы.

- Не знаю, насколько медицинской проблемой, но социальной точно, является для людей врожденная и приобретенная глухота.

- И это не повод для отчаяния в наше время. Благодаря современным технологиям в крупных клиниках оказывается помощь детям с врожденной глухотой. Лечение состоит в установке имплантов уже годовалым детям, что позволяет малышу избавиться от глухоты в раннем возрасте и быть полностью социально адаптированным.

- Прогресс прогрессом, а к чему надо относиться с опаской в наше время?

- В настоящее время в связи с частым назначением антибиотиков участились случаи заболеваний грибковой этиологии. И каждый специалист, к которому пришел на прием пациент зрелого или почтенного возраста с неблагоприятным сопутствующим фоном типа сахарный диабет, онкологические заболевания и другие, должен помнить о том, что лор-органы являются широко распахнутыми воротами для грибковой инфекции, которая при неблагоприятном раскладе может дойти вплоть до одноименного сепсиса с трагическими последствиями…

- Зная о том, что вы детский хирург и заведовали детским лор-отделением республиканской больницы не один год, хочу спросить, какой метод предпочтительнее в том или ином критическом случае: консервативный или хирургический?

- В каждом случае и к каждому пациенту подход должен быть индивидуальным, но крайне щадящим, безболезненным, малотравматичным. В настоящее время альтернативой классической хирургии лечения лор-органов являются такие современные методы, как плазменная, лазерная хирургия, радиохирургия.

- Что бы вы порекомендовали нашим читателям во избежание главных опасностей лор-болезней?

- Ни в коем случае нельзя запускать свое простуженное состояние и ходить больше недели с заложенным носом, температурой, кашлем, чиханием, так как околоносовые пазухи и среднее ухо принадлежат к оболочкам мозга, и запущенный синусит может легко обернуться менингитом или абсцессом мозга. Срочно к врачу!

Не надо бездумно уповать на народную медицину, потому что в самом организме все продумано, в нем есть системы саморегуляции и самозащиты. А положившись на нее и, закапав в нос, скажем, лук или чеснок, можно вызвать химический ожог или воспаление. Не надо слепо верить рекламе. Сейчас повсеместно встречается реклама морской воды, следуя которой иные люди промывают пазухи носа морской водой, даже не подозревая, что это далеко не безопасная процедура. К примеру, у детей короткая и широкая слуховая труба. И если через нос при обильном вливании в эту трубу попадет вода, то гнойный отит обеспечен. В общем, лить, закапывать в нос все подряд не стоит. Как не стоит заниматься самолечением сосудосуживающими препаратами при насморке более недели – это не только приводит к привыканию, но и негативно сказывается на работе сердца. Лучше заняться профилактикой простудных болезней – это здоровый образ жизни, походы в баню, физкультура и спорт, хорошее питание. Старайтесь избегать переутомлений…

Аминат ДЖАУБАЕВА.

СПРАВКИ

ИЗВЕЩЕНИЕ
о приеме заявлений граждан и КФХ о намерении участвовать в аукционе на право заключения договора аренды земельного участка

Администрация Хабезского муниципального района информирует о возможности предоставления в аренду земельного участка мерою 1000 кв. м, расположенного по адресу: РФ, КЧР, Хабезский район, а. Ново-Хумаринский, пер. Кооперативный, 5 «б», категория земель: земли населенных пунктов, для ведения личного подсобного хозяйства.

Граждане, заинтересованные в предоставлении земельного участка для ведения личного подсобного хозяйства, в течение тридцати дней со дня опубликования извещения вправе подать заявление о намерении участвовать в аукционе по продаже права аренды такого земельного участка лично или посредством почтовой связи в администрацию Хабезского муниципального района по адресу: КЧР, Хабезский район, а. Хабез, ул. Советская, 27.

По этому же адресу заинтересованные граждане могут ознакомиться со схемой расположения земельного участка.

Кадастровым инженером Бекбулатовым Русланом Аскеровичем (РФ, КЧР, Усть-Джегутинский район, г.Усть-Джегута, ул. Щекута, д. 38, кв. 77; e-mail: bekbulatovrus@mail.ru, тел.89283920867) выполняются работы по подготовке проекта межевания земельных участков, выделяемых в счет доли в праве общей собственности, с кадастровыми номерами:

09:07:0000000:1138, расположенных по адресу: РФ, КЧР, Усть-Джегутинский район, СПК Джегутинский, поле №70 (пашня), площадью 1,24 га; поле №36 (сенокос), площадью 1,67 га; поле №53 (пастбище), площадью 2,91 га. Заказчиком кадастровых работ является Кубанов Хасан Маджирович (РФ, КЧР, Усть-Джегутинский район, а. Гюрюльдеук, ул. О. Касаева, дом 24. Тел. 89283874117).

09:07:0000000: 5839; 5854, расположенных по адресу: РФ, КЧР, Усть-Джегутинский район, РГУП «Койданский», поле №8 (пашня), площадью по 2,1 га. Заказчиком кадастровых работ является Салпагаров Пилял Келамович (РФ, КЧР, Усть-Джегутинский район, г. Усть-Джегута, ул. Богатырева, дом 70. Тел. 89283927215).

С проектами межевания земельных участков можно ознакомиться по адресу: РФ, КЧР, Усть-Джегутинский район, г.Усть-Джегута, ул. Щекута, д. 38, кв. 77. Возражения относительно размеров и местоположения границ земельного участка принимаются в течение 30 дней со дня опубликования объявления по адресу: РФ, КЧР, Усть-Джегутинский район, г. Усть-Джегута, ул. Щекута, д. 38, кв. 77.

Кадастровый инженер Урусов Хаджи-Мурат Джашарбекович (РФ, КЧР, Зеленчукский район, ст. Зеленчукская, ул. Леонова, №154, адрес электронной почты uhadjias@mail.ru. Тел.: 8-963-283-35-25) выполняет следующие работы: по исправлению реестровой ошибки в местоположении границ земельного участка с кадастровым номером: 09:06:0010301:669, расположенного по адресу: Российская Федерация, Карачаево-Черкесская Республика, Зеленчукский район, СПК Исправная, поле №46. Заказчиком кадастровых работ является Хубиев Юсуф Срафилович. С проектами межевых планов земельных участков можно ознакомиться по адресу: КЧР, Зеленчукский р-н, ст. Зеленчукская, ул. Леонова, 154. Возражения по проектам межевых планов и требования о проведении согласования местоположения границ земельных участков на местности принимаются в течение месяца со дня опубликования объявления.

РЕКЛАМА

ИЗВЕЩЕНИЕ
о приеме заявлений граждан и КФХ о намерении участвовать в аукционе на право заключения договора аренды земельного участка

Администрация Хабезского муниципального района информирует о возможности предоставления в аренду земельного участка мерою 3000 кв. м, расположенного по адресу: РФ, КЧР, Хабезский район, а. Ново-Хумаринский, ул. Набережная, участок № 14, категория земель: земли населенных пунктов, для ведения личного подсобного хозяйства.

Граждане, заинтересованные в предоставлении земельного участка для ведения личного подсобного хозяйства, в течение тридцати дней со дня опубликования извещения вправе подать заявление о намерении участвовать в аукционе по продаже права аренды такого земельного участка лично или посредством почтовой связи в администрацию Хабезского муниципального района по адресу: КЧР, Хабезский район, а. Хабез, ул. Советская, 27.

По этому же адресу заинтересованные граждане могут ознакомиться со схемой расположения земельного участка.

Кадастровый инженер Текеев Мурат Ханапиевич (TekeevMurat09@mail.ru), КЧР, Прикубанский район, п. Кавказский, пр. Ленина, 26, 89283935035, выполняет кадастровые работы по подготовке проекта межевания в связи с исправлением допущенной ранее реестровой ошибки в местоположении земельного участка (далее - ЗУ), площадью 4,1 га, пашни, по местоположению: РФ, КЧР, Прикубанский район, СХА имени «Красных Партизан», бригада №4, поле №1, участок №2, с КН 09:02:0070501:726. Считать правильным местоположение: РФ, КЧР, Прикубанский район, СХА имени Красных Партизан, в 2100 м от с. Пристань по направлению на восток. Заказчиком работ является Эбзеева Зарима Тохтаровна (РФ, КЧР, Прикубанский район, с. Пристань, ул. Победы, 35. 89286583666).

Обоснованные возражения относительно размеров и местоположения границ ЗУ, предложения по доработке проектов межевания ЗУ принимаются в течение 30 дней со дня опубликования объявления по адресу: КЧР, Прикубанский район, п. Кавказский, пр. Ленина, 26, 4-й этаж, каб. 41. 89054433433. Ознакомиться с проектом межевания ЗУ можно по вышеуказанному адресу. При проведении согласования местоположения границ ЗУ при себе необходимо иметь документ, удостоверяющий личность, а также документы о правах на ЗУ.

Кадастровым инженером Гурмиковой Аминат Нурбиевной (КЧР, Хабезский район, а. Али-Бердуковский, ул. Комсомольская, 13, тел. 8-963-170-11-39) выполняются работы по подготовке проекта межевания з/у, выделяемых в счет земельных долей: в отношении з/у с к. н.: 09:03:0000000:4881: 4887, расположенных по адресу: КЧР, Хабезский район, СПК «Инжичишхо», юго-восточнее поле 7 (сенокос).

Заказчиком работ по подготовке проекта межевания является Беков Альберт Алиевич (КЧР, Хабезский район, а. Инжичишхо, ул. Черкесская, д. № 13, тел. 8-928-381-67-00).

С проектом межевания з/у можно ознакомиться по адресу: КЧР, Хабезский район, а. Али-Бердуковский, ул. Комсомольская, 13.

Обоснованные возражения относительно размера и местоположения границ з/у принимаются в течение 30 дней со дня опубликования объявления по вышеуказанному адресу.

ОБЪЯВЛЕНИЯ

Кадастровым инженером Гурмиковой Аминат Нурбиевной (КЧР, Хабезский район, а. Али-Бердуковский, ул. Комсомольская, 13, тел. 8-963-170-11-39) выполняются работы по подготовке проекта межевания з/у, выделяемых в счет земельной доли: в отношении з/у с к. н. 09:01:0000000:1294, расположенного по адресу: КЧР, Адыге-Хабльский район, АКХ «Вако-Жиле», поле № 2 и поле № 4. Заказчиком работ по подготовке проекта межевания является Хамдохов Артур Русланович (КЧР, г. Черкесск, пер. Казачий, 10, ул. Партизанская, 18, тел. 8-928-033-58-88).

С проектом межевания з/у можно ознакомиться по адресу: КЧР, Хабезский район, а. Али-Бердуковский, ул. Комсомольская, 13. Обоснованные возражения относительно размера и местоположения границ з/у принимаются в течение 30 дней со дня опубликования объявления по вышеуказанному адресу.

Кадастровый инженер Текеев Мурат Ханапиевич (TekeevMurat09@mail.ru), КЧР, Прикубанский район, п. Кавказский, пр. Ленина, 26, 8 (878-74) 3-11-77, квалификационный аттестат № 09-11-27, выполняет кадастровые работы по подготовке проектов межевания в связи с образованием земельных участков (далее - ЗУ) путем выдела в счет доли (пая) в праве общей долевой собственности в отношении ЗУ с кадастровыми номерами (далее - КН) 09:02:0000000:6634; :6635, расположенные: РФ, КЧР, Прикубанский район, КДСХП Счастливое, поле 45. Пашни, по 4,22 га каждый. Заказчиком кадастровых работ является Каракетов Руслан Азрет-Алиевич (КЧР, Прикубанский район, с. Счастливое, ул. Лесхозная, 13. 89283922588).

Возражения относительно размеров и местоположения границ всех вышеуказанных ЗУ, предложения по доработке проектов межевания ЗУ принимаются в течение 30 дней со дня опубликования объявления по адресу: КЧР, Прикубанский район, п. Кавказский, пр. Ленина, 26, тел. 89054433433. Ознакомиться с проектом межевания ЗУ можно по вышеуказанному адресу. При проведении согласования местоположения границ ЗУ при себе необходимо иметь документ, удостоверяющий личность, а также документы о правах на ЗУ.

26-36-34 Телефон отдела рекламы

Кадастровый инженер Урусов Хаджи-Мурат Джашарбекович (РФ, КЧР, Зеленчукский район, ст. Зеленчукская, ул. Леонова, №154, адрес электронной почты uhadjias@mail.ru. Тел.: 8-963-283-35-25) выполняет кадастровые работы в связи с образованием земельных участков путем выдела в счет доли (долей) в праве общей долевой собственности на земельные участки с кадастровыми номерами: 09:06:0000000:12257, расположенный по адресу: РФ, КЧР, Зеленчукский р-н, СПК Маруха, поле №20п (9293 кв. м - пашня), поле №24с (18707 кв. м - сенокос). 09:08:0000000:2335, :2327, расположенные по адресу: Российская Федерация, Карачаево-Черкесская Республика, Малокарачаевский р-н, СПК Красновосточный, урочище Мазанипшире (по 19200 кв. м каждый - сенокос). Заказчиком кадастровых работ является Акбаева Кулизар Апбасовна. С проектами межевых планов земельных участков можно ознакомиться по адресу: КЧР, Зеленчукский р-н, ст. Зеленчукская, ул. Леонова, 154. Возражения по проектам межевых планов и требования о проведении согласования местоположения границ земельных участков на местности принимаются в течение месяца со дня опубликования объявления по вышеуказанному адресу.

Теперь ваши объявления, а также рекламу вы можете разместить и на сайте газеты
ДЕНЬ РЕСПУБЛИКИ
www.denresp.ru
Тел. 26-36-34; dr-09@mail.ru

КЧРГУП «БТИ Малокарачаевского района» в лице кадастрового инженера Гаппоевой Светланы Магометовны (адрес: КЧР, Малокарачаевский район, с. Первомайское, пер. Зеленый, д. 13, mkbti@mail.ru, тел.: 8-878-772-23-01, реестровый номер: 26464) выполняются кадастровые работы по подготовке проекта межевания в связи с исправлением реестровой ошибки в сведениях ЕГРН. В отношении з/у с к. н. 09:08:0010101:489, расположенного по адресу: РФ, КЧР, Малокарачаевский район, СПК Красновосточный, урочище Джантемировское, поле № 3, участок №60 (1,3 га – пашня), новый адрес: РФ, КЧР, Малокарачаевский район, СПК Красновосточный, урочище Джантемировское, поле № 3, участок №53. Заказчиком работ по подготовке проекта межевания земельных участков является Шоов Роберт Хаджи-Муссович (РФ, КЧР, Малокарачаевский район, с. Красный Восток, ул. Кооперативная, д. 3, тел: 8-928-383-20-65).

С проектом межевого плана земельного участка можно ознакомиться по адресу: КЧР, Малокарачаевский район, с. Учкекен, ул. Ленина, 120 (4 этаж), каб. 68. Обоснованные возражения относительно размера и местоположения границ з/у принимаются в течение 30 дней по вышеуказанному адресу.

РАЗНОЕ

◆Утерянный аттестат об основном общем образовании, серия 09 БВ 0016687, выданный МКОУ «СОШ № 3 им. Клычева Р.Н. с. Красный Восток» 27 июня 2013 года на имя Джанаева Аслана Мухарибевича, **считать недействительным.**

◆Утерянный аттестат, серия 00905 № 000282482, выданный СОШ № 12 г. Черкесска 23.06.2014 года на имя Каракетова Башира Хамитовича, **считать недействительным.**

◆Утерянный государственный сертификат на материнский (семейный) капитал, серия МК-11 № 0483266, выданный УПФР РФ по КЧР в Прикубанском районе 20 августа 2018 год, № 101183, на имя Магомадовой Залины Робертовны, **считать недействительным.**

◆Утерянный диплом, выданный СПТУ-17 г. Черкесска в 1993 году на имя Артабаева Артура Хаджибекировича, **считать недействительным.**

УЧРЕДИТЕЛИ -
Народное Собрание КЧР, Правительство КЧР.

Авторы опубликованных материалов несут ответственность за точность приведенных фактов, цитат, экономико-статистических данных, собственных имен, географических названий и прочих сведений, а также за то, что в материалах содержатся данные, не подлежащие открытой публикации.

Точка зрения редакции не обязательно совпадает с мнением авторов. Редакция вправе не вступать в переписку. Рукописи и другие оригиналы не возвращаются и не рецензируются.

За достоверность информации в рекламе и объявлениях редакция «ДР» ответственности не несет.

Материалы со словом РЕКЛАМА, знаками (Р) и *, а также под рубриками: «Бизнес-пресс», «Пульс цен», «Цена успеха», «Объект внимания» публикуются на правах рекламы.

Главный редактор Е. В. КРАТОВ.

Газета зарегистрирована Южным окружным межрегиональным территориальным управлением Министерства РФ по делам печати, телерадиовещания и средств массовых коммуникаций.

Свидетельство ПИ № 10-4272 от 17 декабря 2001 года.

ДЕНЬ РЕСПУБЛИКИ

АДРЕС РЕДАКЦИИ И ИЗДАТЕЛЯ:
369000, г. Черкесск, пл. Кирова, 23, Дом печати, 2-й этаж.
E-mail: DR-09@mail.ru
ТЕЛЕФОНЫ: 8 (8782) 26-36-01, 26-36-34 (реклама).

Перепечатка публикаций и их фрагментов возможна с разрешения редакции, ссылка на «День республики» обязательна.

Газета отпечатана в ООО «Издательство «Южный регион», 357600, Ставропольский край, г. Ессентуки, ул. Никольская, 5-а. ИНН 2626030157.
Способ печати офсет - 2 п. л.
Индекс 54042. Заказ № Тираж 3500.

За доставку газеты подписчикам отвечает Управление федеральной почтовой связи КЧР.
Тел. 8 (8782) 20-04-13.
Газета подписана в печать: по графику - 17-00, факт - 17-00.

Над выпуском номера работали: дежурный редактор П. В. Семенченко, ответственный секретарь А. Е. Угненко, оператор верстки А. И. Ткачук, операторы набора М. Ф. Латышева, М. К. Эркенова, корректоры Ю. А. Мельникова, Е. Г. Лемешева, Д. А. Бабоева.